中華民國六十一年六月一日創刊

德明校刊

鄭孝華題

第七十七期

宋：人行發　哲明
私立德明商專：出版者
湖內市北台：校　址
文：學　編輯
7972130-1：電　話
承印編輯部：印刷公司

感懷偉人德澤　發揚忠孝精神

宋校長明哲率師生代表恭謁陵寢

（本刊訊）爲表達本校全體師生追懷先總統　蔣公與蔣故總統經國先生德澤，宋校長明哲先生於五月五日（星期四）率本校老師代表與一至五年級各班代表及活動中心、社團負責人等一行七十四人前往大溪慈湖、頭寮，恭謁蔣公，蔣故總統經國先生陵寢。

是日上午八時二十分，全體參加同學穿著整齊的制服，懷著莊嚴虔誠的心情下出發成行。車子自萬速公路，途經中壢、桃園、大溪後直抵慈湖。

在教官、師長指導帶領下，同學皆以良好的秩序自動成二路縱隊行進，沿途飽覽了慈湖鍾靈毓秀，美麗怡人的景色。在　蔣公陵寢前，同學們迅速就位，在校長及全體老師引領下，以虔誠的心，向一代偉人、民族救星行三鞠躬禮，儀式在十分鐘內順利完成。

全體師生接著前往頭寮陵寢向蔣故總統經國先生致最大的悼念之意。謁陵完畢因天雨，故在下午一時左右，由負責策劃的訓導單位集合大家整隊上車北返，結束了此次有意義的活動。

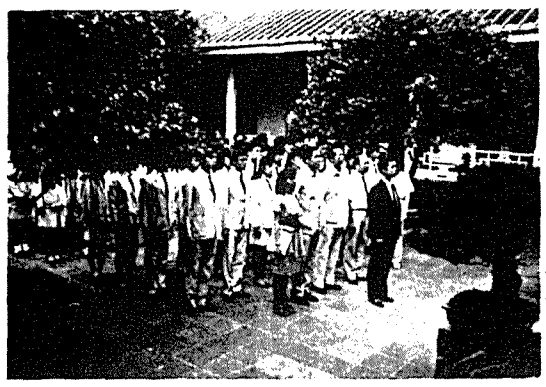

偉人崩逝　舉世哀悼

路祭送行　聊表哀思

（本刊訊）全民敬愛的　蔣總統經國先生，於元月十三日下午三時五十分因心臟衰竭與世長辭。消息傳出，海內外同感震悼，青年學子更是痛失心目中慈祥、睿智的導師。

本校師生爲感懷經國先生德澤，舉行了各項追思活動：

全校教職員及各學生社團負責人獲悉經國先生逝世消息，無不深表哀痛，均紛紛主動返校，佈置靈堂，供師生行禮致敬。並於一月十六日假日新堂舉行公祭。宋校長明哲率全校教職員一百多人，以製作簽名册、默哀、行禮等方式致最大的哀悼之意。

並由學校製作黑紗提供前往致哀的教職員及學生佩戴。接著學生活動中心幹部及各社團負責同學等四十多人，由前活動中心副總幹事梁智翔同學代表，進行公祭。儀式在莊嚴肅穆的氣氛中完成。此次公祭，不僅表達全體師生對經國先生無限的追思與懷念，更表現出全民一致擁護新任總統力行民主憲政的決心。

△一月二十七日全校師生代表至忠烈祠瞻仰　蔣故總統經國先生遺容。

△一月三十日爲經國先生移靈之日。各界代表紛紛自動於移靈路線，對其作最後的瞻仰和復送，人人心中感懷經國先生的恩澤：沿路跪拜哭泣，令人不禁又再流下悲傷的眼淚。本校教職員及學生代表，亦於三十日上午肅立路旁，靜候一個多鐘頭，奉厝車隊才緩緩駛過眼前，炙熱的陽光下，全體代表望著車隊，心中默唸最後的哀悼，車隊緩緩的離去，卻抹不去我們對經國先生深深的感懷。

△五月二日爲　蔣故總統經國先生冥誕，是日上午八時宋校長明哲率全體教職員及學生代表於日新堂舉行莊嚴而肅穆的追悼儀式。

組織校友會　薪火共相傳

本校校友會爲了加強組織團結，籌備三個月後，終於在今年三月廿九日上午十時卅分假本校伯南館二樓舉行校友大會。當天雖然天候不佳，但是參加的校友相當踴躍。新任董事陳韻如小姐與會致詞時特別指出：「對於一個辦學的人而言，最欣慰的事，莫過於看到畢業的同學在社會上有相當的成就，對家庭、對國家都能貢獻一己之力。希望藉著校友會的茁壯，促使校友間的團結與聯繫，並爲學弟妹們樹立一個好榜樣。」

此次校友會最主要的兩件事爲：修訂校友會組織章程及選舉廿一位理事和七位監事。

在主席王渝生校友富有親和力的主持之下，組織章程正式修正通過，其中最重要的一條爲「本會會員大會每年召開一次，日期訂爲每年的十一月十二日（校慶日）舉行，必要時，得舉行臨時會員大會。」下午一點半開始改選理監事，經會員大會通過，未出席的理事候選人取消參選資格，由監事當選票數最高的前三名遞補理事，並臨時決議除事前登記之候選人外，當天與會的校友亦可登記參選。下午三點終於順利產生了廿一位理事和七位監事，其名單如下：

理事：王渝生、朱永寬、高啟足、王國楨、林賢錦、劉大弘、王秀明、包淑文、賴文雄、李金和、鄭淑卿、林樹西、劉嘉松、楊碧峯、李銳、陳春美、陳思平、陳宏達、周李育川、林秋香、李麗紋。

監事：李秀貞、吳月春、吳愛華、陳耦妹、韋靜琪、林萬居、駱燕。

本屆當選的理監事已於五月八日召開理監事聯合會議，選舉理事長、常務理事、常務監事，理事長是朱永寬，並開始分配工作，以便爲校友服務。

本會經於五月中旬安排事業有成及高普考及格，插班大學的校友返校，與應屆畢業生舉行座談。

另外要感謝翁林明誠校友捐贈兩名獎學金給在校同學，其名單爲會五乙莊美惠與貿五丙陳素娟，同時感謝很多校友提供給學弟妹們就業的機會。

頒發各獎學金　表揚績優同學

七十六學年度第一學期本校各類獎學金審查會議，業於四月二十七日下午召開完竣。

此次計有企一乙吳金陵等九十一名獲得清寒獎學金，會四丙王淑春等九名獲得各科學業第一名獎學金，會一甲白金足等一六一名獲得各班學業前三名獎學金，會四甲廖慧美等十名獲得國父思想獎學金，會四甲呂慧珍等六名獲得忠誠獎學金，財三乙蕭玉珍獲得信愛獎助金，企五乙杜政哲獲得五專盃辯論比賽個人組第二名特種獎學金……等多項。

總計核發金額達新台幣柒拾萬伍仟玖佰伍拾元正，俟公佈各得獎同學及獎額後如期頒發得獎同學。

發揚體育精神　培養正當休閒

△76學年度第一學期舉辦「校長盃」科際排球賽，經過一連串的激烈競爭之後，優勝成績如下：

男生組：第一名銀保科；第二名財稅科；第三名國貿科。

女生組：第一名國貿科；第二名銀保科；第三名會統科。

△76學年度第二學期舉辦「班際桌球賽」，比賽期間中正樓地下室球場熱鬧非凡，加油聲此起彼落，不絕於耳，經過一個月激戰，優勝班級順利產生，各組取前三名如下：

男子甲組：
冠軍：貿四丙
亞軍：企五甲
季軍：貿五丙

女子甲組：
冠軍：財三乙
亞軍：銀五乙
季軍：財四

男子乙組：
冠軍：財二甲
亞軍：企二甲
季軍：會二乙

女子乙組：
冠軍：銀二乙
亞軍：貿二乙
季軍：會二乙

△本學年度五年級開拓體育課選項，其目的爲顧及學習興趣，提昇運動技術，作爲培養終生休閒運動的準備。

楊司長蒞校　師生共歡迎

教育部技職司楊司長朝祥，於三月十六日蒞臨本校。在圖書館視聽教室舉行演講，對全校教職員說明技職教育攻進計劃及目標，並勉勵本校教職員，共同爲改善技職教育努力。

隨後由校長、董事和處室主任陪同司長參觀學校的各項設備，直至五點左右離開。

夜間部專欄

△應屆畢業班學生畢業紀念册，已編輯完成，三月十六日拍攝證照，六月上旬可以發送。

△三月二十日，一年級學生（計三十七名）配合日間部，參加明志工專講習。

△三月廿五日，畢業班代表，參加日間部舉辦的就業輔導講座。

△三月廿七日，舉辦自強健行活動，全體師生參加，上午八時，於內湖金龍寺出發，十時廿分到達天溪園，下午四時三十分結束返校。

△德明夜園期刊，將於五月中旬出刊，內容相當豐富，是全體同學才華智慧的結晶。

△歡送畢業同學聯誼活動，定於六月四日舉辦，由自治大隊部幹部策劃辦理，非常盼望畢業班同學踴躍參加。

△一年級電腦實習費，因溢收一四〇元（一年），業經辦妥退費。

△第一學期學退者二人，希同學務須認眞讀書，充實專門技能，以適應工作所需。

△自本學期起期中考請假，經核准者得在二週內舉行補考。

△每週四辦理各項繳費（申請成績單、英文畢業證書、補發學生證等。）

歲寒三友研習會　得心加參會

劉永虹

歲寒三友研習會，是一個來自全國各大專院校活動中心及社團幹部之一大家庭。而其名稱在勉勵時代青年—要效法松的堅卓、要學習竹的節守、要記取梅的高潔之「松竹梅」精神。

此次七七一期之活動，地點位於〝光武工專〞，雖然往返交通較不便利，但在那兒，就像一世外桃源般，大家一起生活，一起學習、一起成長，更重要的是彼此團結在一起。

在七天六夜的活動中，課程的安排相當緊湊、周密，內容都是平常在校社團活動中所應具備之基本知識，如：社團資料整理、公文之寫作、意念表達、活動計劃排訂之方法、如何作一好的領導者、創造力激發、日常生活禮儀、海報製作……等，豐富之內容，並且聘請到全國各大專院校最優秀的教授來指導。

另外在課程之外還安排了一些土風舞教學及動態的活動，來發揮小隊之團隊精神與拉進彼此間之距離，由此可見教國團對此項研習會之精密籌劃與重視。

在歲三最特別的一項，則是培養同學自律之精神，服務員們從來不用哨子或其他器材來管理學員，而只是告知學員活動時間，到時自己督促自己：該集合、該起床、要保持安靜……等之自我約束，在不知不覺中養成自律之好德行。

經過了一個星期的學習，雖然課業繁重、課程緊密、但小隊間彼此之感情就在〝同甘苦、共患難〞的情況下培養出來了。大家像兄弟姐妹般融洽相處，至今還有未盡之緣份，不管在學校辦活動的方法與經驗或心靈上之溝通，都是學習、傾吐的好伙伴。在歲三之所有經歷，至今令人難以忘懷，我願在此大聲的說：我愛你—伙伴們，我愛你—歲三。

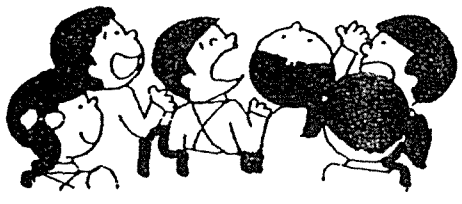

賀

本校七十六學年度督學視導獲教育部評定等第爲甲上
七十六年推行教孝月活動榮獲教育部列爲優等

全體師生同賀

賀

本校老師榮獲教育部核定教師編著、設計
二等獎　林安弘老師
三等獎　劉瀚宇老師
黃清政老師

全體師生同賀

母親的淚

思無邪

我曾想世上所有母親的淚，竟集起來經化學分析得出的結果不外乎一致的氯化物，鹼性金屬與氫氧化合物。事實上現今科學幾乎可斷然地予任何事務以理性的剖析，而其推演理論往往能滿足每個不甚滿意的腦子，有它不容否定的價值。可是當我試著將幾粒瞬而蒸發的水珠所含無限的包容與不解，套用至以往總總熟稔的公式上，却盡嚐失敗，因爲世上沒有一則定理可以一點點的被適用在這微妙的成物上。

許多世紀以來，人們談論著母性的掙扎與愛憐時，總會思想到一幅描繪基督受難後，瑪麗亞撫抱着聖體心懷淒涼與痛厄的世界名畫。母親扭曲的臉孔彷彿此生最鉅的苦難，而她雙手背筋突出的粗顯，正似內心血脈的爭戰，但我獨獨注意那顆眼瞼旁的淚。每每聽Gounad的「聖母頌」時總不禁取下架上的畫遙「讀」這畫，類似作品中有壁繪、版刻却不如它的強烈震撼，想除了繪者的功力外，似乎更深究一層人們不願輕易訴說的甚麼情感。天下母親掉淚的道理如出一轍，是歡欣？是企盼？亦是延綿的相思哀傷？我不得而知。

女性的感心原是奧妙的寶藏，而母性的光輝又如永世的昇華。古典畫派於母性的綫條永遠是豐潤與圓滿的，象徵着廣被的包容與蘊含，教人心神蕩然不自禁欲投入母親的懷抱；然是摩登藝術之首—攝影却更以精妙的捕捉，及自然情緒的反射賦與人類眞性的深刻，時代雜誌出版一本該雜誌自創刊以來所有Cover, Picture 的專集，內容曲分爲人物、影劇、戰爭、群衆活動……其中最引人熱血沸騰的自是越戰陰影下的戰火浮生。有一幀曾經得過Pulitzer Prize的攝影作品，鏡頭下是一位母親眼神呆滯的懷抱嬰孩，跌坐在難民寮峰火肆虐後的廢墟上，嬰孩的面容已形模糊，旁白處說明這孩子早被砲彈殺死，但母親猶緊緊摟住屍體不放，歷二日之久。那母親不是沒有眼淚，實則淚已乾被迫進墳場，幼兒何辜，生若蜉蝣。

「克拉瑪對克拉瑪」中梅莉史翠普飾演的母親在與伴侶離異後，常常竊視丈夫接送幼兒上下學，而頻頻拭淚，及夫妻倆在咖啡屋談判時又激動得不能自已，最後她放棄勝訴的權利和孩子的父親晤面時，更是聲淚俱下。究竟身爲人母做家庭的環臂，憂心掛慮的不僅是親子，還有倫理的維繫；破鏡重圓是自古來樂見的情景，母親激烈的熱淚常常有潤劑的作用。有一則眞實故事報導一位青年完成最高等教育後，在畢業典禮上致答辭，他特別提起自己母親的賣命苦心，獨力負擔所有花費，尤其她面貌殘缺，謀事不易。他每每念起別人母親打扮入時的模樣，便驕傲地腦裡反覆着：我有位內心最美的母親……，此刻臺下隱約的啜泣傳來，衆人眼光集中在角落衣着樸素的婦女身上，然後群起鼓掌……。這種閃耀神采與欣慰的珠粒，當屬人間最榮華的寶物。

情感強烈輻射能熔解所有的堅固障蔽，唯爲貪戀不加，才不被種種意緒感動，回顧母心企望的流浪子女，意氣鬱揭之餘，可曾回顧在暗裡獨自落淚的母心。我們齊聲讚頌母愛的同時，有太多辛勞苦悶被歡娛的影像蓋住，尤其許多寡母的心情不是一般人能解的，她們暗吞淚水與孤寂正需孩子來塡充，此刻更該予與崇高的敬意與關注，才是關懷天下母親的最適讀禮。

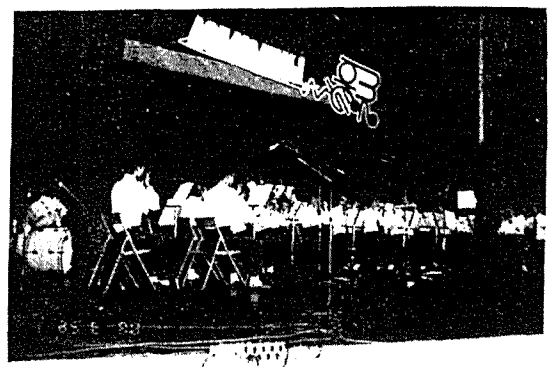

仙樂飄飄

曲聲悠揚

北區大專口琴觀摩會紀要

「歷年來所舉辦的北區大專口琴觀摩會，三月廿六日下午隨極展開了。」這次活動除由本校主辦外，另有北區大專學生社團服務中心協辦。地點也在北區大專學生社團服務中心，由國貿科林文華同學担任節目主持人。

演奏會在上午十點開始，總計有二十一所大專院校參加。各校的演奏皆具特色。尤其是德育護專以口琴吹奏國樂，更屬創舉。節目進行相當順利，毫無冷場，大約四點左右便近尾聲，最後在本校吹奏的「快樂流浪者」優美曲聲中圓滿落幕。

在本校活動中心及口琴社的通力合作下隨極展開了。」

科聞點滴

會統科

△會統科謝銘仁主任榮獲教育部升等爲副教授。

△會統科班際辯論賽，會三甲冠軍，會三丙亞軍。

△會統科IQ碰比賽，會三甲冠軍，會五甲亞軍，會一丙季軍。

△會統科詩朗誦獲科際杯亞軍。

△會統科辯論會獲科際杯冠軍。

財稅科

△財稅科於77年3月26日，在心輔中心舉辦「升學與就業座談會」，邀請畢業科友計有黎復華、王天佑、汪立芸、蘇倩慧、王麗敏等，分別就準備高普考、插班大學與就業時面臨之問題及應注意事項提出溝通討論，歷時二小時，場面熱烈。

△財稅科參加七十七年度全國大專院校財稅聯誼大會男子籃球季軍，女子排球第四名。

國貿科

△國貿科在本學期各項科際杯的比賽中，收穫頗豐，計有英打比賽甲、乙組雙料冠軍，珠算比賽冠軍，詩歌朗誦亞軍。

△五月二日本科科遇會邀請歐洲語言教育深造諮詢會執行長李紹禮先生蒞校演講。

企管科

△企管科新舊會長交接典禮於三月十四日中午假中正樓三樓學會辦公室舉行，新、舊幹部皆在場觀禮；新任會長黃英千同學表明將全力推展科務，爲同學服務。

△企管科爲增進師生情誼，激發同學學習效果，特舉辦企管盃師生羽球聯誼賽，經過五天激烈的比賽，冠軍由企三乙獲得。

△爲充實同學專業知識，本科將於三月三十日安排學術講座，邀請先進市場研究顧問有限公司林維舟先生蒞校講演「市場調查與行銷」共有四、五年級同學二百多人前往聽講，成效良好。

銀保科

△3.／23.參加由女聯會主辦的科際盃詩歌朗誦比賽獲季軍。

△3.／28.參加科際盃英打比賽，獲團體甲組亞軍，乙組亞軍，三乙柳淑玲並獲個人第二名。

△4.／13.參加科際盃珠算賽獲第二名。

△4.／22.專業座談會，邀請南山人壽姚春城經理探討「保險的行銷方式」。

△銀保科參加第一屆全國大專院校保險盃演講比賽第一、五名。

掌握就業資訊——走出康莊大道

(1)由宋校長明哲主持：

77年4月18.日星期一上午八時週會時間，邀請行政院青年輔導委員會第二處處長苗永序教授蒞校演講，題目是：「大專畢業生如何就業與發展事業」，其內容針對謀職時應準備之文件資料，會談之技巧，表現之氣質、求才訊息之掌握等，詳加介紹，就業後應具備的職業倫理觀念、工作熱誠與不斷學習，力求進步等就業青年應懷有的工作理念勗勉學子。

(2)由實習就業輔導室主任主持（就業組組長及全體同仁協助之。）：

77年4月11.13.14.16.18.日分組召集應屆畢業班，舉行就業輔導說明與座談會，每組座談均由李主任秀珍親自向學生說明學校爲關懷學生之生涯輔導而施予各種專業學識與技能之傳授訓練，落實畢業前之校內外實習，積極輔導畢業後之出路與解決就業問題，誠懇與坦率的嗖向溝通，深獲同學之認同。

(3)由就業組組長張彥才老師分派本室老師到各班輔導：

本室三位老師在四月十二日至十九日之間，分別到應屆畢業班去發放與輔導學生填寫畢業學生就業資料卡與求職登記卡，凡填寫求職登記卡之同學，本室老師即開始將資訊輸入電腦，電腦原先既已儲存之廠商求才資訊即刻與之媒合，而開始爲同學介紹工作，凡畢業、退役、夜間部之同學都在本室輔導範圍內，隨時歡迎返校接受本室誠摯與關懷的就業推介服務。

會統科、財稅科的求職同學請與何喬蓮老師連絡。

企管科、銀保科的求職同學請與王德潔老師連絡。

國貿科的求職同學請與韋靜琪老師連絡。

校友求才或與校方連繫時，請與李育川老師連絡。

全力以赴

果獲佳績

76學年度第一學期各學科成績80分以上計有22名：

會三甲：郭怡涓　林素蘭
李翔雲
呂欣怡
會三丙：陳佳吟
蔡明璋
會四甲：吳麗花
林華娥
會四乙：張惠淑
會四丙：曾慧蓉
王珍一
王淑春
會五丙：詹淑雯
財三甲：楊惠芳
貿二乙：劉乃瑜
貿五甲：劉惠玫
企二乙：嚴昌德
企五甲：黃綺珊
李綺綸
銀二甲：張妙如
銀五甲：賴上林
貿二甲：陳慧萍
銀四甲：張群宜
會四丙：陸士毅
會五甲：戚慧貞
財五　：陳美霞
貿五甲：林香君
貿五乙：溫慧容
貿五丙：李錦俞
企五甲：林國榮
陳藍鶯
王俊雅
黃曉筠
徐彩雯
林昭麟
銀五甲：賴上林
二貿一甲：吳美惠
二貿二甲：張素芬
二貿二乙：蔡敏慧

參觀大同涉新知

推動行政電腦化

本校宋校長暨各處室一、二級主管、電腦中心人員於四月十五日下午二時前往大同公司觀摩該公司開發的「校務行政管理系統」，爲時二個小時結束。

爲使各業務單位實際了解系統的功能，特安排此一活動，並藉此確定系統與本校業務需求相謀的程度，作爲採購評估要素。

校園花絮

△宋校長77.1.29.率師生代表前往台中成功嶺慰問本校受訓學生。

△丁　可老師榮膺本年度孝悌楷模師長代表。

△黃美玲老師、高靜文老師分別於5.／15、5.／28.于歸。

△銀保科李靜旻同學考取國泰航空公司空中小姐。

△企管科何德超同學榮登預官寶座。

△吳敬節同學入選國家代表隊，前往美國參加一九八八年國際優覇盃羽球賽。

△吳俊笙、廖欽翔同學代表國家，前往印尼參加一九八八年國際青少年羽球公開賽。

△新生代劇團5.月17.日參加北區大專話劇比賽公演。

△本學期捐血活動，已於四月十三日（星期三），假伯南館二樓舉行完畢。此次活動感謝全校的熱烈支持，計有四百九十五位師生完成捐血義舉，共計捐得十二萬三千七百五十CC.的血液，嘉惠社會病患頗多。

△自本學期開始，凡考試期間因故請假，經教務處核准者，應於考試後十天內，自行前往任課教師處補考。

△爲加強同學之就業技能，本校多種專業教室已於76年11.月份起陸續實施午間開放，並由實施就業室諮位老師義務指導，歡迎同學多加利用。

△77.3.25.由考選部任拓青參事率同孫樹寧組長蒞校宣導考試政令；希望同學多多前往實習部就業諮商服務中心查詢並踴躍報考。

△第十屆全國珠算檢定（測驗），本校考區已於四月廿四日舉行。

△會計技能檢定於五月一日舉行。

△本學期第二次學科競試將改於五月卅日舉行。

△應屆畢業班考試定於5.／31.～6.／4.舉行。

△經過充份準備規劃，將原來體衛組下面綜合實習部地下室之一半面積，於寒假期間施工裝璜，大幅擴充，成爲一所堂皇高雅的自助式商店。商品包羅廣泛，應有盡有。

△實習銀行之改組：

實習銀行放款利率原爲年息百分之八．四，略高于一般銀行水準。爲平準差距，並鼓勵教職員工踴躍惠顧起見，自四月一日起，不論何種放款，年息一律降低爲百分之七．五。

本校七十六學年度教孝月活動項目

項目	日期	實施情況
1.教孝月教學座談	77.3.14.～5.2.	訂定教孝月有關討論題綱，配合班會實施研討。
2.教孝月書法比賽	77.3.21.	書法社於當天在伯南館二樓彥榮圖書室舉辦此次比賽，共計九十位同學參加比賽，成果豐碩。
3.教孝月科際盃詩歌朗誦比賽	77.3.23.	此次詩歌朗誦比賽由女聯會主辦，參加者以科爲單位進行比賽，比賽結果由國貿科奪魁。
4.製作教孝月特刊	77.4.	由一年級同學以班級爲單位製作壁報，並由主辦單位負責評分。評分結果由財一甲、會二甲班獲得優勝。
5.教孝月專書研讀作業與寫作	77.4.	一至三年級同學每人閱讀由每班選出三名參加心得專書測驗。四、五年級書寫心得報告。
6.選拔各班及老師孝悌楷模	77.4.11.	1.各班於班會時選舉一名孝悌楷模。 2.丁可老師榮膺本年度孝悌楷模師長代表。
7.舉辦先總統蔣公逝世紀念追思大會	77.4.2.	邀請中央大學副教授蔡國裕先生至本校恭述蔣公行誼。
8.教孝月論文比賽	77.4.20.	由文學社主辦。全校一至五年級每班各推派二名同學參加。
9.師生代表恭謁陵寢致敬	77.5.5.	由校長率師生代表一行一四七人，分搭三部專車赴慈湖與大溪頭寮恭謁陵寢致敬。
10.教孝月愛國歌曲比賽	77.5.11.	由康輔社主辦此次比賽，11.日由二、三年級比賽，14.日一年級比賽，並於五月十八日舉行決賽。比賽名次結果：（第一名：會二丙、第二名：會二甲、第三名：會一丙、第四名：財三甲、第五名：財二丙）。
11.教孝月三民主義演講比賽	77.5.9.～5.16.	由國思社主辦，由各班派代表參加。