中華民國六十一年六月一日創刊

德明校刊

鄭孝華題

第六十期

憲光　陳：人行發
德明商專私立：者版出
台北市內湖區：址　校
7912130－1：話　電
美泰印刷公司：者印承
5413901·5211874：話　電

七十二學年度北區大專英語辯論比賽

德明商專獲全勝蟬聯總冠軍

師範大學亞軍中原大學季軍

個人組楊杰龍、鄭宏、郭雅玲分獲前三名

（本刊訊）救國團七十二學年度北區大專院校英語辯論比賽，於四月十日起一連三天在本校伯南紀念館二、三樓舉行。比賽結果，本校蟬聯團體組第一名、個人組第一、三名。消息傳出，全校師生歡騰雀躍，學生活動中心、女聯會、各科學會並迅速貼出海報，表示慶賀。

此項比賽係採奧瑞岡式辯論賽規則，初賽採單淘汰制、複賽採雙淘汰制，計有實踐家專、淡水工商、東吳大學、明志工專、台北工專、德明商專、政治大學、淡江大學、文化大學、中興法商學院、大同工學院、師範大學、台北醫學院、中原大學、中央警官學校、清華大學等十六所大專院校報名參加。

開幕式於十日上午舉行，由陳校長光憲主持，對於各校辯論代表及隨隊裁判表示歡迎之意。隨後即行展開激烈精彩的比賽。此次辯題有六，分別是：「政府應否提高公立大學的學費」、「菸酒應否開放民營」、「專科與高中應否廢除穿制服制度」、「女性應否接受與男性同樣的徵兵制」、「選舉應否有經費限制」。

經過三天十八場緊張、刺激的比賽後，由中外籍主授英語的教授，評選出團體及個人組前三名。團體組：第一名德明商專、第二名師範大學、第三名中原大學。個人組：第一名楊杰龍（德明商專）、第二名鄭宏（中原大學）、第三名郭雅玲（德明商專）。於閉幕式中由校長分別頒發獎盃鼓勵。團體組前三名並各致贈獎金新台幣伍仟元、叁仟元、貳仟元。

次日新生、中華兩大報並刊登本校獲獎消息。

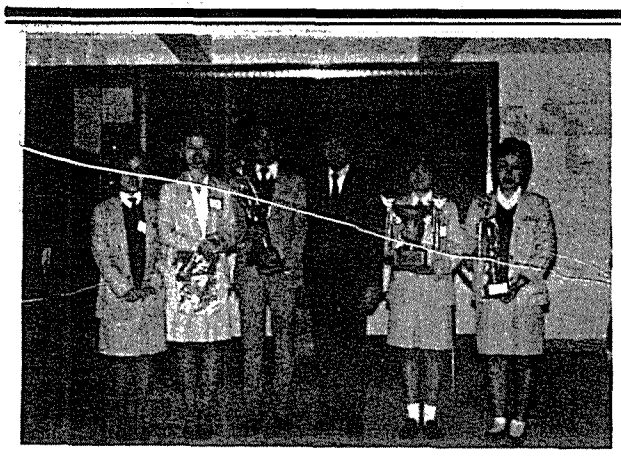

上圖：冠軍：德明商專
中圖：亞軍：師範大學
下圖：季軍：中原大學

賀

德明商專蟬聯大專英語辯論比賽冠軍

校友會賀

賀

楊杰龍同學榮獲五專盃國語辯論暨大專英語辯論比賽雙料冠軍

德明商專全體師生　敬賀

慶祝第七任總統就職

大專舞蹈展隆重演出

（本刊訊）救國團總團部指定本校舉辦第七屆北區大專舞蹈觀摩展，目的是為慶祝中華民國第七任　總統、副總統就職暨響應政府文化建設，藉全國大專院校舞蹈社團之相互觀摩，發揚正統舞蹈藝術。

課外活動組自接辦此項活動後，即積極籌劃各項準備工作，並於三月廿四日在本校舉行領隊會議，本屆舞展共計台灣大學、政治大學、交通大學、輔仁大學、淡江大學、文化大學、文化城區部、中原大學、中興法商學院、新竹師專、僑生舞蹈社、市立師專、市立體專、國立藝專、台北商專、台北師專、崇右企專、大漢工商、實踐家專、致理商專、德明商專等廿一個學校參加，為歷屆參加隊數最多的。

本屆舞展訂於六月六日下午七時卅分在國父紀念館演出，相信以本校舉辦多年才藝表演的經驗，定可圓滿完成此項活動，屆時竭誠歡迎各界人士蒞臨指導。

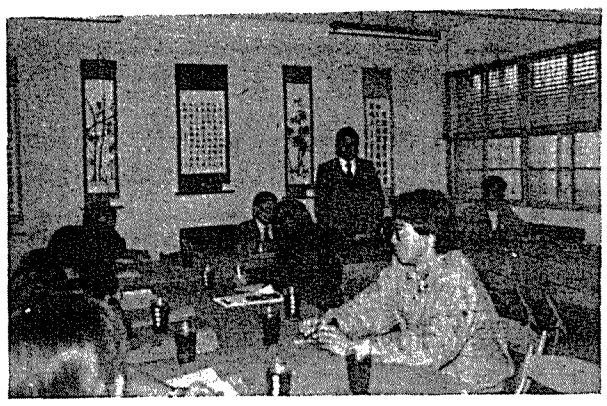

陳校長主持大專舞展領隊會議

愛國才藝表演會

六月十八日舉行

（本刊訊）學生活動中心所舉辦一年一度愛國自強晚會，將於六月十八日下午七時三十分假台北市國父紀念館大會堂舉行。

本次表演地點在國父紀念館演出，其目的是要擴大歡送應屆畢業同學，屆時歡迎各界人士蒞臨指教。

國父思想獎學金甄試

陳眉芳邱曉琴獲獎勵

（本刊訊）七十二學年度第一學期教育部國父思想獎學金甄試，於三月六日下午，在銀五甲班教室舉行，計有四年級各班優秀同學二十二名參加，成績業經核算完竣，茲誌名單如左：

第一名：會四甲陳眉芳。

第二名：貿四丙邱曉琴，

報請教育部頒發國父思想獎學金，第一名肆仟元，第二名叁仟元，並各獲獎狀乙紙，以資鼓勵。

其餘成績優秀同學計錄取會四甲周玲玲、會四丙吳席伊、財四王曉雲、劉桂蘭、貿四甲陳麗冠、企四乙屠慈蕊、陳美志、銀四甲張鑑芝、銀四乙楊芳純、張克君等十名，將由校方各頒給國父思想獎學金，每名壹仟元。

教育部為獎勵僑生研讀中華文化課程，特設置「高級中等以上學校僑生中華文化獎學金」，業經核定本校貿五甲葉清芳、貿五乙栗彩芳，分獲獎學金新台幣壹仟元及獎狀乙紙，於四月十八日朝會時由校長頒發，以資鼓勵。

教育部優秀獎學金

蔣嘉羚等多人獲獎

（本刊訊）本校七十二學年度教育部清寒獎學金，得獎同學名單如下：會一丙陳啓照，財一華慧美，貿一甲蔣嘉羚、連啓自，貿一乙程婉琪、簡士琦，貿一丙黃榮宏，企一乙孫中珍，銀一甲毛家明，會一甲吳麗芳，會二甲黃蕙如，會二乙丘漢平，會二丙管玟娟，財二王麗敏、江漢浩，貿二丙蔡雲龍、鍾鎔壕，銀二甲張祖慈，銀二乙王懷臨，會三甲陳毓瑛、許倩敏，會三乙許慧敏、張淑敏，財三黃木圳、莊國煌、趙麗春、葉惠莉，貿三甲黃雅音，貿三乙謝薇芸，企三乙黃運圭，銀三甲蔡雪峰、黃呈婷，銀三乙藍文雄，會四甲鄭慧菁，會四乙彭梅英、涂玉慧、張慧蘋，會四丙劉玉屏，財四許錫彬、曾淑燕、崔美齡、王曉霞，貿四甲張淑娟、李麗玲，貿四乙周世昇、蔡慧閔、李旻玲，貿四丙王士鴻仁，企四甲李麗瑛、陳彩蓮，企四乙林一甲毛家明、會一甲吳麗芳、會二甲黃蕙如、會二乙丘漢平、會二丙管玟娟、財二王麗敏、江漢浩、貿二丙蔡雲龍、鍾鎔壕、銀二甲張祖慈、銀四乙柯燦、王佩賢、財五張瓊文、蔡明月、郭麗測、貿五丙張文樺、游玉敦、黎秋敏、企五甲李尚謀、吳建輝、銀五甲尹紋紋、陳淑閨、莊琇如、翁素依、銀五乙黃詠雪、游玉娟、吳玟玲。

該項獎學金將擇期恭請校長頒發。

邱副院長蒞臨參觀

社團資料評鑑成果

（本刊訊）學生活動中心為健全社團檔案資料、加強社團組織，提昇社團水準，特於三月廿日舉行社團評鑑總審，女童軍團、女聯會資料詳細，活動認真榮獲優等獎。

此次評鑑共計三十五個社團參加，評鑑資料集中於活動中心二樓。審核標準包含資料、概況、資料夾整理、經費收支預算等四項。由各社團資料的完備，可以感覺出近年來各社團負責人及社員努力求進步的精神。

經黃文良、姜瑞明等老師及活動中心幹部客觀而慎重的評選下，女童軍團、女聯會榮膺優等社團。話劇社、康輔社榮膺甲等社團。

評鑑之日適逢行政院副院長邱創煥先生蒞校及各大專院校英語辯論領隊來校參加會議，他們參觀了本校社團資料評鑑之後均表示嘉許、讚美之意。

評鑑得獎社團於朝會時間接受陳校長致贈獎牌及獎金鼓勵。

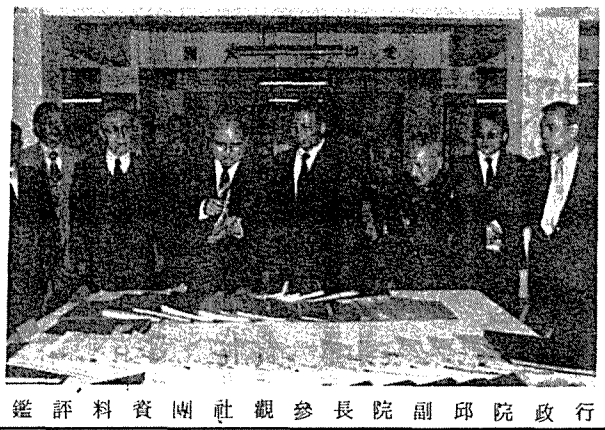

行政院邱副院長參觀社團資料評鑑

凡我黃帝子孫皆當忠於國家
忠於主義孝於民族民於孝於父母

推展七十三年教孝月活動專輯之一

慈湖孝思恭謁陵寢

本校爲闡揚先總統　蔣公大忠大孝、大中至正的精神及對　蔣公永恆的追思與崇慕，藉以擴大推行七十三年教孝月活動，特於四月十八日上午舉行三年級全體師生恭謁先總統　蔣公陵寢致敬。

這項深具意義之謁陵活動於四月十八日上午九時卅分，在籃球場集合，檢查服裝儀容後，並恭請陳校長訓話後，即分乘十三部專車直赴慈湖。

車程約一個半小時，抵達慈湖停車場隨即整理隊伍成二路縱隊，同學們個個精神飽滿、服裝整齊，在校旗的引導下，井然有序的步入陵寢前的庭院，由陳光憲校長主祭，獻花致敬，並繞靈襯一週。

步出陵寢後，各班同學紛紛與校長、師長合影留念。

此次謁陵活動，由於教官及導師的密切配合，使能於下午三時半前順利圓滿達成，完成一次深具意義的活動。

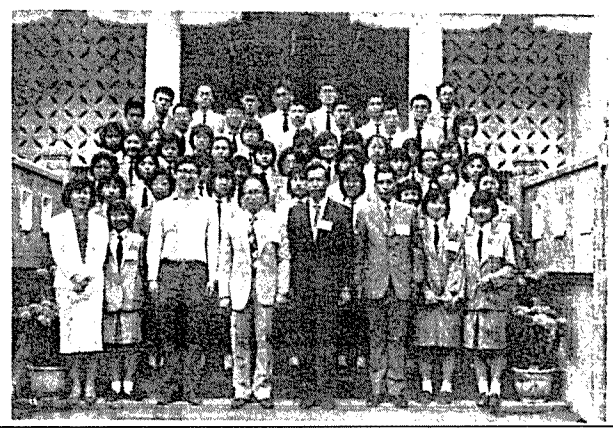

教孝詩歌朗誦比賽

本校教孝月活動之一的科際詩歌朗誦比賽，已在四月九日上午在視聽教室內比賽完畢，銀保科以優異的成績再度獲得冠軍，並將代表學校於五月五日至文化大學參加北區大專杯詩歌朗誦比賽。

詩歌朗誦比賽採純朗誦方式，以「宣揚三民主義統一中國」「堅忍奮鬥、發揚勤儉建國精神」「歌頌復興基地、民主法治憲政、繁榮均富之經濟安和樂利之社會」「歌頌傳統文化、倫理親情之偉大情操」爲主題。

此項比賽乃女聯會爲配合本校四月份教孝月活動及大專杯詩歌朗誦比賽所主辦的。以各科爲單位，每科二十五至三十五人參加，參與競賽的有會統、財稅、國貿、企管、銀保等五科。同學們的朗誦，抑、揚、頓、挫掌握得很好，聲音轉折，生動婉轉，儀容十分端莊、大方，其中以銀保科表現最佳，充分領會詩中含意，並且適切地表達出深遠的意義，在評審慎重評選下，蟬聯科際詩歌朗誦比賽冠軍。

軍歌大賽我武維揚

康輔社爲振奮同學們愛國團結之精神、發揚愛國情操、並表現當今青年應有之體魄與精神，特舉辦第四屆軍歌比賽。

此項比賽共計一、二、三年級三十三個班級參加，分別於四月十一日、十二日、十三日中午在大操場進行初賽，各唱指定曲及自選曲乙首，分別就音量、隊形變換、團隊精神……等方面評分。

比賽之班級個個精神抖擻、歌聲嘹亮、動作整齊、並配合隊形變化，令人眼睛爲之雪亮、精神爲之振奮，不但表現出本校同學青春的活力，也顯現學校軍訓教育的成功。

經黃文良主任、刁伯燥總教官等七位評審的慎重評選，初賽入圍班級計有：貿一甲、會一乙、企一乙、銀一甲、貿二甲、企二乙、貿二丙、貿三甲、會三甲、會三乙等十個班級。

決賽訂於五月三日舉行，屆時相信入圍各班必會拿出最大本領參加競賽。

鬢髮慈顏敘文追思

本校文學社爲推展教孝教忠精神，特於三月十二日舉辦七十三年教孝月論文比賽，業經評定共計十一位同學入選。

該次比賽論文題目是「鬢髮慈顏」與「搖籃親情」，有一至五年級九十名同學分兩組參與。經本校國文老師許詠雪、王允端老師慎重評選，茲誌優勝名單如下：

甲組：第一名周麗文（企二甲）、第二名張惠珍（貿二甲）、第三名鄭翠芸（貿二丙）、邱雅倫（企一乙），佳作：余家和（銀一甲）、林素玫（銀三乙）。

乙組：第一名莊秋琳（貿四甲）、第二名傅蘭華（貿四丙）、第三名江宗文（貿四丙），佳作：張淑文（貿四乙）、蕭智娟（會四乙）。

以上各優勝同學作品，刊載於德明青年六十八期。

研墨揮毫恭述嘉言

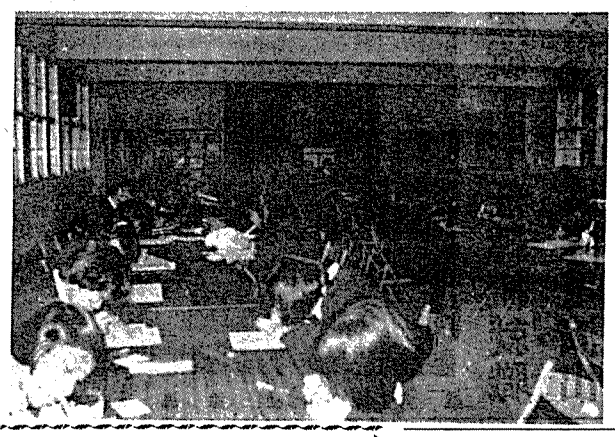

書法社爲發揚我國傳統文化，保存固有國粹，闡揚忠孝精神，特於四月十三日下午在伯南館二樓，舉行教孝月書法比賽。

此項比賽書寫內容提要皆恭錄　國父嘉言、先總統　蔣公嘉言及蔣總統嘉言，與賽同學個個會聚精神，體會偉人之訓勉，研墨揮毫，專心寫作。

參加同學共有全校各班九十餘名，將錄取優勝作品五名，該作品尚在評審中。

緬懷德澤永恒追思

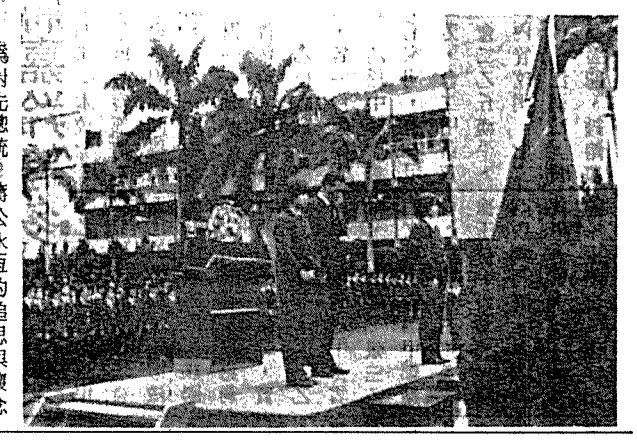

爲對先總統　蔣公永恆的追思與懷念，特於四月二日上午八時十分在　蔣公銅像前舉行追思大會。

會中除由陳校長擔任主席外，並邀請國立師範大學張載宇教授蒞校恭述「蔣公行誼」。

由於張教授學識淵博，對領袖行誼恭述甚詳，獲得與會三千餘師生一致的佳評。

行孝追孝即席演講

爲配合教孝月活動，發揚中國倫理道德，效法先總統　蔣公之忠孝精神，於四月二日在國父思想教室，舉辦教孝月即席演講比賽，

此次比賽採取三分鐘即席方式，故參加同學僅有三分鐘準備時間，整個比賽在緊張有秩序下順利進行，同學都能以從容不迫，井然有序，在最短時間內擬定綱要，上台演講完成。

是項參與同學計有一至三年級三十餘位，錄取優勝六名，茲誌名單如下：第一名林靜華（銀二乙）、第二名廖玲惠（貿三甲）、第三名吳華孚（貿三丙）、第四名黃麗倩（企三乙）、第五名鄭主青（貿三甲）、第六名賴苑婷（會三甲）。

慶祝　德明商專
連續六年榮膺教育部
教孝月活動績優
德明商專學生活動中心賀

△華幼社：華幼社爲發揚「老吾老以及人之老、幼吾幼以及人之幼」的精神，特於三月七日在指導老師彭玉葉帶領下前往天母聖安娜之家訪問，並於三月三十一日至體惠育幼院與院童同歡。

△企管科：企管科、財稅科、國貿科爲增進同學音樂素養、發掘同學才藝，特於三、四月份分別舉辦凌韻獎、財韻獎、貿韻獎等民歌演唱比賽。

△女聯會：女聯會於三月十二日至十六日在五年級教室舉行趣味問答競賽，比賽極具趣味性與益智性。

△文學社：文學社爲激勵本校同學對孝悌觀念賦予實際之行動特於三月十二日在伯南館二樓舉行教孝月論文比賽。

△廣告社：廣告設計社於三月廿一日在指導老師吳正富帶領下前往台北市立美術館參觀，在指導老師解說下，同學均感受益良多、不虛此行。

△合唱團：合唱團於三月廿五日至大專青年活動中心參加台北、新竹地區大專院校合唱團觀摩演唱會。

△啓言社：啓言社於四月二日舉辦教孝月即席演講比賽。

△企管科：企管科爲增進本校同學英語能力，特於四月二日邀請T、L、C班主任蒞校演講：如何加強英文能力。

△口琴社：口琴社於四月六日至北區大專社團服務中心參加七十二學年度口琴演奏觀摩會。

△康輔社：康輔社於四月十一日起連續三天舉行第四屆軍歌比賽之初賽。

△書法社：書法社於四月十三日在伯南館二樓舉行教孝月書法比賽。

△女聯會：女聯會於四月十七日邀請高信譚先生蒞校擔任美育講座，演講題目：如何快樂又成功。

△國思社：國思社於四月十八日邀請蔡國寶教授蒞校演講：「三民主義與共產主義的理論與實際」

△窈委社：窈委社爲使同學懂得適當的裝扮自己，特於四月十九日邀請美容專家蒞校示範演說。

社團採微